

**Uchwała Nr /2025
Rady Powiatu w Oławie
z dnia 2025 r.**

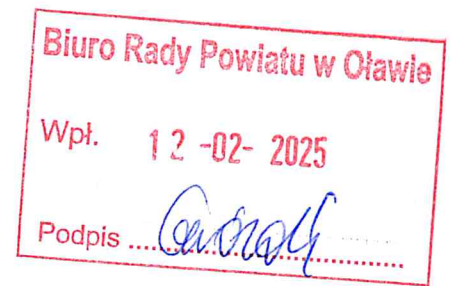

w sprawie corocznej oceny działalności Warsztatu Terapii Zajęciowej prowadzonego przez Stowarzyszenie Pomocy Dzieciom „Tęcza” w Oławie za rok 2024.

Na podstawie art. 12 pkt 11 ustawy z dnia 5 czerwca 1998 r. o samorządzie powiatowym (Dz. U. z 2024 poz. 107) w związku z § 21 ust. 3 rozporządzenia Ministra Gospodarki, Pracy i Polityki Społecznej z dnia 25 marca 2004 r. w sprawie warsztatów terapii zajęciowej (Dz. U. z 2021 r. poz. 2284)

Rada Powiatu w Oławie
uchwala, co następuje:

§ 1

1. Ocenia pozytywnie działalność Warsztatu Terapii Zajęciowej w sprawie dokonania corocznej oceny działalności Warsztatu Terapii Zajęciowej prowadzonego przez Stowarzyszenie Pomocy Dzieciom „Tęcza” w Oławie za rok 2024.
2. Oceny, o której mowa w ust. 1 dokonano na podstawie sprawozdania z działalności rehabilitacyjnej i wykorzystania środków finansowych, które stanowi załącznik nr 1 do niniejszej uchwały.
3. Ocena, o której mowa w ust. 1 stanowi załącznik nr 2 do niniejszej uchwały.

§ 2

Wykonanie uchwały powierza się Zarządowi Powiatu w Oławie.

§ 3

Uchwała wchodzi w życie z dniem podjęcia.

RADCA PRAWNY

dr hab. Marta Woźniak

STOWARZYSZENIE POMOCY
DZIECIOM "TĘCZA" W OŁAWIE
55-200 Oława, ul. 3 Maja 18J/U-18L/U
tel. 782 370 943
REGON 930955414, NIP 912-147-15-13
KRS 0000083236
45953500070910000844040001

WARSZTAT TERAPII ZAJĘCIOWEJ
STOWARZYSZENIA POMOCY
DZIECIOM "TĘCZA" W OŁAWIE
ul. 3 Maja 18ju-18l/u
55-200 Oława

POWIATOWE CENTRUM
POMOCY RODZINIE W OŁAWIE
Wpł. 03-02-2025
ilość załączników 1/K podpis
L. dz. znak sprawy

Sprawozdanie z działalności rehabilitacyjnej i wykorzystania środków finansowych

Warsztatu Terapii Zajęciowej Stowarzyszenia Pomocy Dzieciom "Tęcza" w Oławie

za okres 01.01.2024 roku do 31.12.2024 roku

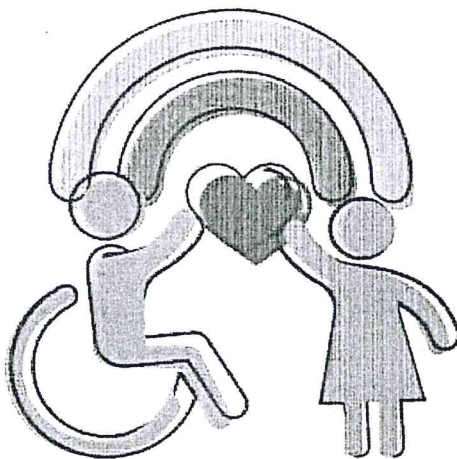

SPIS TREŚCI:

- I. Wstęp.....**
- II. Finanse WTZ.....**
- III. Informacje dotyczące Uczestników.....**
- IV. Charakterystyka działalności Warsztatów.....**
- V. Formy i metody działalności rehabilitacyjnej.....**
- VI. Wyjścia i wyjazdy poza placówkę.....**

I. WSTĘP

Warsztat Terapii Zajęciowej w Oławie (zwany w dalszej części WTZ) prowadzi swoją działalność od 2019 r. Placówka mieści się w Oławie przy ul. 3 Maja 18j/u-18l/u. Organem założycielskim jest Stowarzyszenie Pomocy Dzieciom „Tęcza” w Oławie.

WTZ położony jest na terenie Centrum Terapeutyczno- Rehabilitacyjnego, który dzieli wraz ze Stowarzyszeniem Pomocy Dzieciom „Tęcza” oraz Zakładem Aktywności Zawodowej. Obiekt pozbawiony jest barier architektonicznych oraz dostosowany jest do korzystania w całości przez osoby niepełnosprawne. Warsztat jest placówką przeznaczoną dla 30 uczestników.

Celem prowadzonej pracy terapeutycznej jest szeroko rozumiany indywidualny rozwój każdego z podopiecznych, poprawa jego zaradności osobistej i sprawności psychofizycznej, a także przygotowanie do w miarę możliwości samodzielnej egzystencji w społeczeństwie. Założone cele realizowane są poprzez ogólne usprawnianie, rozwój umiejętności wykonywania czynności życia codziennego, naukę różnych technik terapii oraz rozwijanie podstawowych i specyficznych umiejętności zawodowych.



II. FINANSE WTZ

Warsztat Terapii Zajęciowej jest wyodrębniony finansowo. Posiada własny rachunek bankowy, na którym znajdują się przekazywane w transzach kwartalnych przez Państwowy Fundusz Rehabilitacji Osób Niepełnosprawnych i Powiat Oławski środki finansowe. Podstawą finansowania działalności WTZ jest umowa nr ON.4242.WTZ.1.2018 określająca warunki i wysokość dofinansowania kosztów działalności WTZ ze środków Państwowego Funduszu Rehabilitacji Osób Niepełnosprawnych oraz umowa nr ON.4242.WTZ.2.2018 określająca warunki i wysokość dofinansowania kosztów działalności WTZ ze środków Powiatu Oławskiego. Po zakończeniu każdego kwartału Warsztat składa informacje z wydatkowanych środków do Powiatowego Centrum Pomocy Rodzinie w Oławie, który jest organem nadzorującym.

Szczegółowe, roczne sprawozdanie finansowe z wykonania dochodów i wydatków Warsztatu Terapii Zajęciowej SPD „Tęcza” w Oławie, przedstawiamy poniżej.

- a) Sprawozdanie finansowe za rok 2024, z podziałem na poszczególne pozycje preliminarza:

***Stan na dzień 31.12.2024 r.**

| I.p | Koszt | podstawa prawna z rozporządzenia w sprawie WTZ | PLAN | WYKONANIE |
|-----|------------------------------------------------------------------------------------------------------------------------------------------------------------------------------------------------------------------------------------------------------------------------------------|------------------------------------------------|------------|-----------|
| 1 | Wynagrodzenie pracowników warsztatu, należnych od pracodawcy składek na ubezpieczenie społeczne pracowników, a także składek na Fundusz Pracy i Fundusz Gwarantowanych Świadczeń Pracowniczych oraz odpisów na zakładowy fundusz świadczeń socjalnych - w przypadku ich ponoszenia | § 19 ust.1 pkt 1 | 816 228,88 | 816171,27 |
| 2 | Niezbędnych materiałów, energii, usług materialnych i usług niematerialnych związanych z funkcjonowaniem warsztatu | § 19 ust.1 pkt 2 | 204 288,48 | 202413,02 |
| 3 | Dowóz uczestników lub eksploatacja samochodu, związana z realizacją programu rehabilitacyjnego i niezbędną obsługą działalności warsztatu | § 19 ust. 1 pkt 3 | 25 086,73 | 25086,73 |

| | | | | |
|---|---------------------------------------------------------------------------------------|-------------------|---------------------|---------------------|
| 4 | Szkolenia pracowników warsztatu związanych z działalnością warsztatu | § 19 ust. 1 pkt 4 | 6 997,33 | 6906,33 |
| 5 | Ubezpieczenie uczestników WTZ | § 19 ust. 1 pkt 5 | 1 508,40 | 1 508,40 |
| 6 | Ubezpieczenia mienia WTZ | § 19 ust.1 pkt 6 | 1 350,13 | 1 350,13 |
| 7 | Wycieczki organizowane dla uczestników WTZ | §19 ust. 1 pkt 7 | 0,00 | 0,00 |
| 8 | Materiały do terapii zajęciowej w pracowniach, w tym w pracowni gospodarstwa domowego | § 19 ust. 1 pkt 8 | 58 000,00 | 57 995,58 |
| 9 | Trening ekonomiczny | § 19 ust.1 pkt 9 | 9 740,05 | 10 474,55 |
| | SUMA | | 1 123 200,00 | 1 121 906,01 |

| | |
|------------------------------------------------------------------------------|---------------------|
| Kwota otrzymanej dotacji ze środków PFRON w 2024 roku | 1010880,00 |
| Kwota otrzymanej dotacji ze środków Powiatu Oławskiego w 2024 roku | 112 320,00 |
| Kwota wydatkowana | 1 121 906,01 |
| Kwota do zwrotu | 2 028,49 |
| Kwota do zwrotu PFRON 90% | 1 825,64 |
| Kwota do zwrotu POWIAT 10% | 202,85 |
| Kwota wydatkowana PFRON | 1 009 054,36 |
| Kwota wydatkowana POWIAT | 112 117,15 |
| Kwota środków własnych organizatora (ze źródeł niepublicznych) w 2024 roku | 734,50 |

W ujęciu kwartalnym wydatkowanie środków finansowych kształtowało się w następujący sposób:

| Koszt | Podstawa prawna z rozporządzenia w sprawie WTZ | Kwartał I | Kwartał II | Kwartał III | Kwartał IV | Łączne koszty za 2024 | Plan roczny | Pozostało |
|-----------------------------------------------------------|------------------------------------------------|-----------|------------|-------------|------------|-----------------------|-------------|-----------|
| Wynagrodzenia pracowników warsztatu, składki, świadczenia | § 19 ust.1 pkt 1 | 198401,72 | 202109,28 | 188376,71 | 227283,56 | 816171,27 | 816 228,88 | 57,61 |
| Niezbędnych materiałów, | § 19 ust.1 pkt 2 | 37412,77 | 45120,96 | 42151,11 | 77728,18 | 202413,02 | 204 288,48 | 1875,46 |

| | | | | | | | | |
|--------------------------------------------------------------------------------------------|-------------------|-------------------|------------------|-------------------|------------------|---------------------|---------------------|----------------|
| energii, usług materialnych i usług niematerialnych związanych z funkcjonowaniem warsztatu | | | | | | | | |
| Dowóz uczestników lub eksploatacja samochodu | § 19 ust. 1 pkt 3 | 7 437,75 | 7354,37 | 3540,65 | 6753,96 | 25086,73 | 25086,73 | 0,00 |
| Szkolenia pracowników warsztatu związanych z działalnością warsztatu | § 19 ust. 1 pkt 4 | 123,00 | 644,83 | 2 500,00 | 3 638,50 | 6906,33 | 6997,33 | 91 |
| Ubezpieczenie uczestników WTZ | § 19 ust. 1 pkt 6 | 0,00 | 0,00 | 1508,40 | 0,00 | 1508,40 | 1508,40 | 0,00 |
| Ubezpieczenia mienia WTZ | § 19 ust. 1 pkt 6 | 0,00 | 0,00 | 0,00 | 1350,13 | 1350,13 | 1 350,13 | 0,00 |
| Wycieczki organizowane dla uczestników | §19 ust. 1 pkt 7 | 0,00 | 0,00 | 0,00 | 0,00 | 0,00 | 0,00 | 0,00 |
| Materiały do terapii zajęciowej w pracowniach, w tym w pracowni gospodarstwa domowego | § 19 ust. 1 pkt 8 | 10 783,19 | 14119,61 | 6556,65 | 26536,13 | 57995,58 | 58 000,00 | 4,42 |
| Trening ekonomiczny | § 19 ust. 1 pkt 9 | 2 076,80 | 2783,25 | 1880,00 | 3734,50 | 10474,55 | 9 740,05 | -734,50 |
| SUMA | | 256 235,23 | 272132,30 | 246 513,52 | 347024,96 | 1 121 906,01 | 1 123 200,00 | 2028,49 |

Kwota niewykorzystana pozostała do zwrotu to łącznie 2 028,49 zł, z czego 90% stanowią środki PFRON - 1825,64 zł oraz 10% środki Powiatu – 202,85 zł.



b) Informacja dotycząca rocznego dochodu osiągniętego w 2024 roku ze sprzedaży produktów wykonanych przez uczestników WTZ.

Przychody w roku 2024: 24 232,00 zł, koszty: 29.252,80 zł. Stan środków na koniec grudnia 2024 r. – 19 263,24 zł.

c) trening ekonomiczny

Uczestnicy otrzymują w ramach treningu ekonomicznego środki finansowe, wypłacane zgodnie z obowiązującym w placówce Regulaminem Organizacyjnym i zawartymi w nim zasadami. W roku 2024 środki wydatkowane na trening ekonomiczny to kwota 10474,55.

Trening ekonomiczny może mieć charakter bezgotówkowy lub gotówkowy. Uczestnicy dla których Rada Programowa uznała za zasadne zastosowanie treningu gotówkowego jako formy terapii, mają przydzielone obowiązki za których wykonywanie wypłacany jest trening ekonomiczny zgodnie z opracowanym przez Radę Katalogiem Czynności, który określa stawkę przysługującą za daną czynność. Trening gotówkowy pełni głównie funkcję motywacyjną, ale także jest okazją do nauki gospodarowania pieniędzmi (planowanie zakupów, oszczędzanie, wydatkowanie na zaplanowany cel itp.)

III. INFORMACJE DOTYCZĄCE UCZESTNIKÓW

Na liście uczestników Warsztatu na dzień 31.12.2024 r. znajdowało się **30 osób**.

Podział ze względu na wiek:

- Poniżej 19 lat: **0**
- 19-40 lat: **25**
- 41-60 lat: **5**
- Powyżej 60 lat: **0**

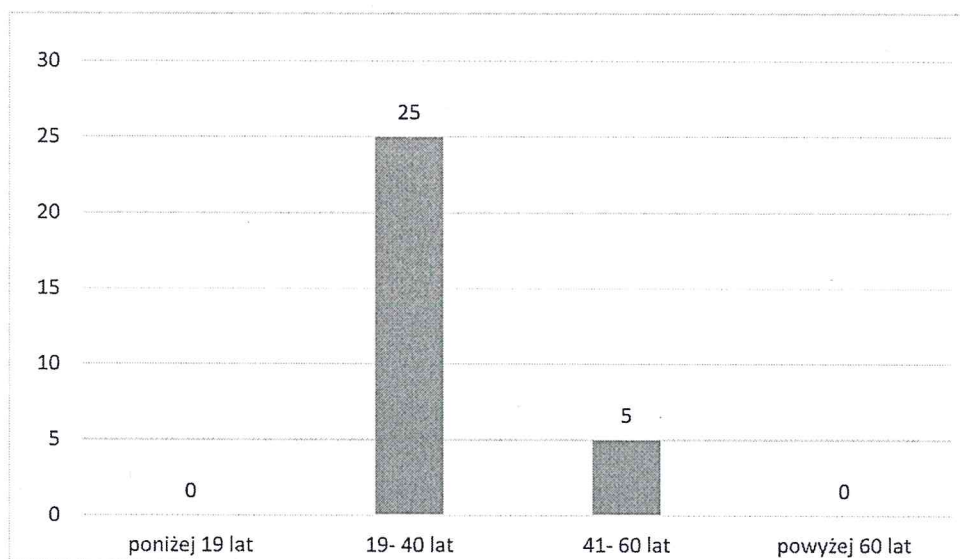

Podział ze względu na płeć:

- Kobiety: **15 osób**
- Mężczyźni: **15 osób**

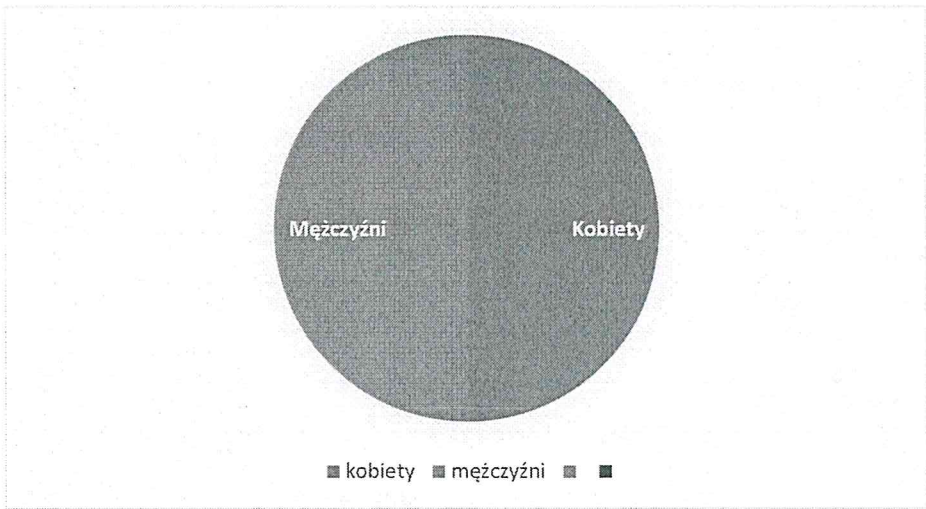

Podział ze względu na stopień niepełnosprawności:

- Umiarkowany: **6 osób**
- Znaczny: **24 osób**

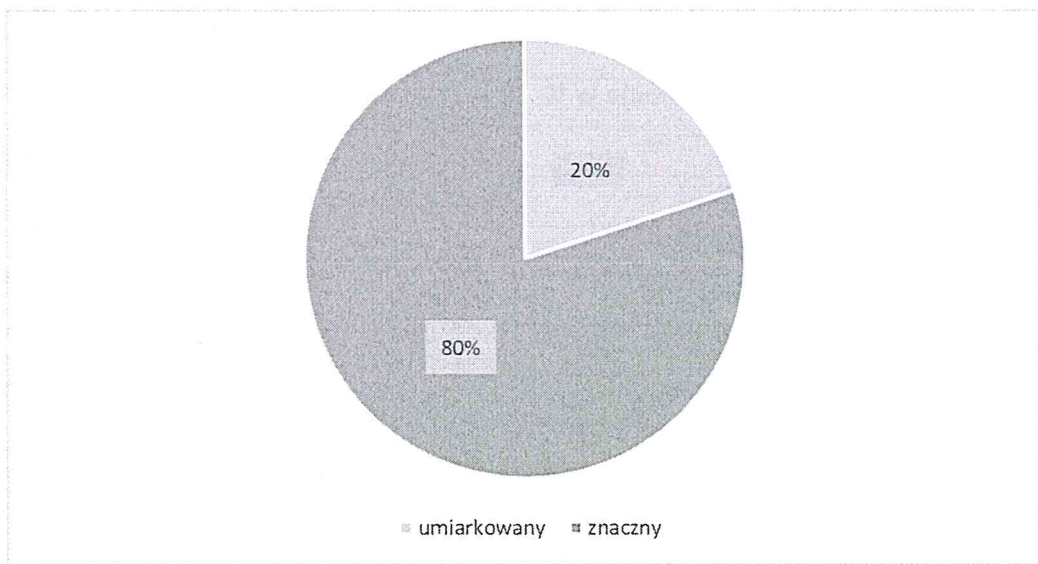

Podział ze względu na rodzaj niepełnosprawności:

| Rodzaj niepełnosprawności | Ilość osób* |
|-----------------------------------------|-------------|
| Upośledzenie umysłowe | 17 |
| Choroby psychiczne | 8 |
| Upośledzenie narządu ruchu | 0 |
| Epilepsja | 1 |
| Choroby układu oddechowego i krążenia | 1 |
| Choroby neurologiczne | 12 |
| Zaburzenia głosu, mowy i choroby słuchu | 2 |
| Inne (11-I) | 2 |
| Całościowe zaburzenia rozwojowe | 7 |

*z uwagi na niepełnosprawność sprzężoną, podanych wielkości nie należy sumować

Osoby, które opuściły Warsztat w 2024 roku:

- 1 osoba: rezygnacja z powodów osobistych

Frekwencja na zajęciach*:

| Miesiące | Średnia frekwencja w % |
|-------------|------------------------|
| Styczeń | 99,17 % |
| Luty | 98,73 % |
| Marzec | 99,21% |
| Kwiecień | 98,73 % |
| Maj | 99,17 % |
| Czerwiec | 98 % |
| Lipiec | 93,33 % |
| Sierpień | 100 % |
| Wrzesień | 97,94 % |
| Październik | 98,26 % |
| Listopad | 99,12 % |
| Grudzień | 97,14% |

* uwzględnia urlop Uczestników oraz nieobecności usprawiedliwione.

Urlop Uczestników:

od 15.07.2024 r. do 4.08.2024 r. (przerwa wakacyjna)

Liczba uczestników, którzy poczynili postępy w zakresie zaradności osobistej i samodzielności, rehabilitacji społecznej, rehabilitacji zawodowej :

Dokumentacja obowiązująca w Warsztacie opiera się na diagnozie funkcjonalnej sporządzonej zgodnie z modelem biopsychospołecznym.. Indywidualne programy rehabilitacji zawierają cele sformułowane w oparciu o obszary z diagnozy. Uchwycenie postępów uczestników biorąc pod uwagę zastosowaną w diagnozie skalę może nie być możliwe, co za tym idzie opisanie zmian ilościowych nie pokaże rzeczywistych postępów danej osoby. Podsumowując postępy uczestników skupimy się wzorem roku poprzedniego na zmianach jakościowych.

| Sfera | Liczba osób z postęпами | Liczba osób bez postępów (bez zmian) | Liczba osób u których nastąpił regres |
|----------------------------------------------------------------------------------|--------------------------------|---------------------------------------------|----------------------------------------------|
| Zaradność osobista, samodzielność, wykonywanie czynności dnia codziennego | 13 | 13 | 3 |
| Rehabilitacja zawodowa | 9 | 19 | 1 |
| Rehabilitacja społeczna | 10 | 14 | 4 |

- U 1 z uczestników nie oceniono postępów w okresie sprawozdawczym, ze względu na krótki czas pobytu w Warsztacie (< 6 miesięcy)
- Część uczestników nie osiągnęła postępów, ale u większości udało się podtrzymać dotychczas osiągnięty poziom umiejętności, co w terapii zajęciowej jest również postrzegane jako sukces terapeutyczny

Informacja o decyzjach podjętych przez Radę Programową po ocenie realizacji Indywidualnych Programów Rehabilitacji Uczestników.

Rada Programowa w 2024 roku dokonała kompleksowej oceny 8 uczestników i zajęła stanowisko wyszczególnionego w art.10a, ust. 5, pkt. 1 lub 2 oraz ust.6 ustawy z dnia 27.08.1997 o rehabilitacji zawodowej i społecznej oraz zatrudnianiu osób niepełnosprawnych.

- 7 osób - przedłużenie uczestnictwa w terapii za względu na pozytywne rokowania do przyszłych postępów w rehabilitacji, umożliwiających podjęcie zatrudnienia i kontynuowaniu rehabilitacji zawodowej w warunkach pracy chronionej lub na rynku pracy
- 1 osoba – decyzja o podjęciu zatrudnienia i kontynuowaniu rehabilitacji zawodowej w warunkach pracy chronionej lub na przystosowanym stanowisku pracy

IV. CHARAKTERYSTYKA DZIAŁALNOŚCI WARSZTATU W 2024 ROKU

Rehabilitacja zawodowa, praktyki zawodowe

W roku 2024 Warsztat Terapii Zajęciowej realizował cele z zakresu rehabilitacji zawodowej. 12 uczestników wzięło udział w bezpłatnych praktykach zawodowych.

Praktyki odbywały się w:

- **Urzędzie Gminy** - do obowiązków praktykantki należało wprowadzenie danych do systemu, adresowanie pism urzędowych, roznoszenie korespondencji do odpowiednich komórek.
- **Zakładzie Aktywności Zawodowej** - uczestnicy doskonalili podstawowe czynności w sekcji porządkowej i sekcji gastronomicznej. Poznawali zasady pracy w grupie.
- **Hotelu Jakub Sobieski** - praktyki obejmowały zadania z zakresu sprzątnięcia pokoi, oraz prace w pralni hotelowej. Praktykanci doskonalili umiejętności komunikacyjne, pracę w grupie, dbania o szczegóły.
- Powiatowym Urzędzie Pracy**- praktykanci mieli możliwość zapoznania się funkcjonowaniem urzędu i specyfiką pracy biurowej.

- **Domu Samopomocy Społecznej** - praktykantki rozwijały umiejętności interpersonalne, nawiązywały rozmowy z mieszkańcami placówki, pomagały w zajęciach plastycznych oraz wykonywały drobne prace porządkowe.

- **Firmie Jack- Pol-** uczestnicy zajmowali się pielęgnowaniem terenów zielonych wokół firmy.

Podsumowując praktyki uczestników miały na celu:

- rozwój zawodowy
- integrację społeczną
- przygotowanie do samodzielności
- zwiększenie szans na zatrudnienie.

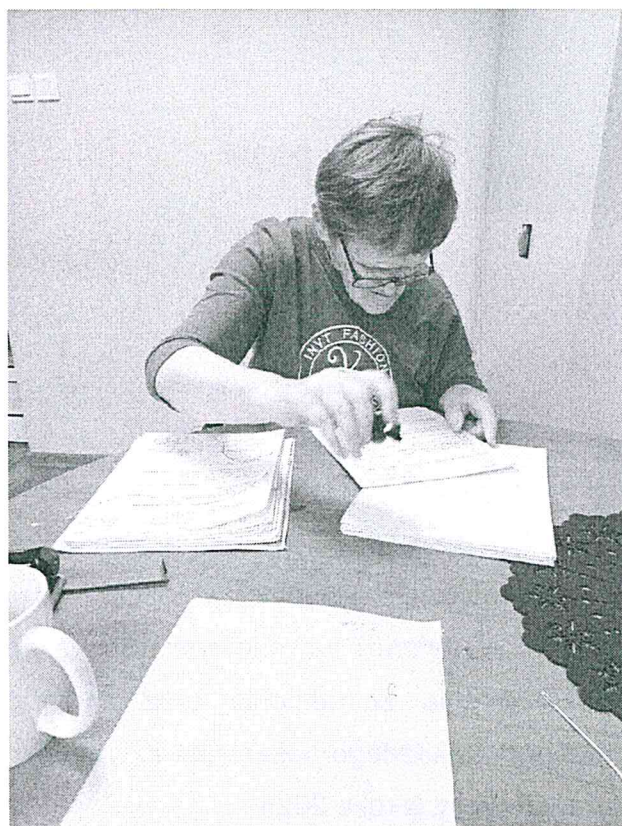

Praktyki w Urzędzie Pracy



Praktyki w firmie Jack-pol



Praktyki w hotelu

Uczestnicy WTZ brali także udział w projekcie o nazwie „1...2...3” **gotowi do pracy**, który obejmował: cykl szkoleń z tematyki zawodowej, indywidualne spotkania z doradcą zawodowym oraz wizytę studyjną w spółdzielni socjalnej w Miliczu. Udział w projekcie był okazją do zwiększenia swoich kompetencji zawodowych oraz zdobycia wiedzy odnośnie poszukiwania pracy, utrzymania zatrudnienia oraz zarządzania budżetem. Efektem projektu było sporządzenie dla każdego uczestnika indywidualnego planu rozwoju zawodowego, który będzie realizowany w roku 2025.

Rehabilitacja społeczna

Warsztat poza aktywizacją zawodową realizował także zadania z zakresu rehabilitacji społecznej, która jest bardzo ważnym elementem pracy z uczestnikami. Działania w tym obszarze opierały się głównie na organizowaniu imprez Warsztatowych, uczestniczeniu w wycieczkach oraz wyjściach do różnych miejsc tj. kino, teatr, kawiarnia, restauracja.

W roku 2024 Warsztat świętował 5 rocznicę swojej działalności. Z tej okazji zaprezentowaliśmy wyjątkowy spektakl pt. „Muzycznym krokiem przez życie” który został przygotowany przez kadrę oraz uczestników WTZ, uczestników kluby WTZ, Fundację Atena oraz zaproszonych artystów. W wydarzeniu uczestniczyli rodzice uczestników oraz zaproszeni gości.

W roku sprawozdawczym Warsztat stanął przed wielkim wyzwaniem jakim było organizacja konkursu kulinarnego dla osób z niepełnosprawnościami pt. „Każdy może zostać Masterchefem”. Wydarzenie było współfinansowane ze środków PFRON przekazanych przez Zarząd Województwa Dolnośląskiego. W konkursie wzięło udział 9 drużyn składających się z uczestników WTZ z dolnego śląska, których zadaniem było przygotowanie przystawek typu „fingers food”. WTZ planuje w roku 2025 r. ponowną edycję konkursu.

W roku 2024 uczestniczyliśmy także w konkursach takich jak „Kolorowy festiwal Twórczości Osób Niepełnosprawnych, gdzie uzyskaliśmy 1 miejsce w kategorii rękodzieła tkacko-krawieckiego. Wystartowaliśmy także na VII Dolnośląskich Mistrzostwach Nordic Walking Uczestników Warsztatów Terapii, gdzie zdobyliśmy miejsca na podium i wróciliśmy z nagrodami.

Self -adwokatura

W ramach Warsztatu utworzono grupę self-adokatów, która spotykała się regularnie i poruszała tematykę z zakresu rzecznictwa swoich praw, kontynuując działania która zostały zapoczątkowane w związku z udziałem w projekcie „ Regionalna Akademia Self-adwokatury – Nic o nas bez nas”. Dzięki nawiązaniu współpracy z Fundacją Eudajmonia w roku 2024 grupa uczestników WTZ wzięła udział w filmie, który prezentował działania self-adokatów z dolnego śląska oraz uroczystej gali self-adokatów.

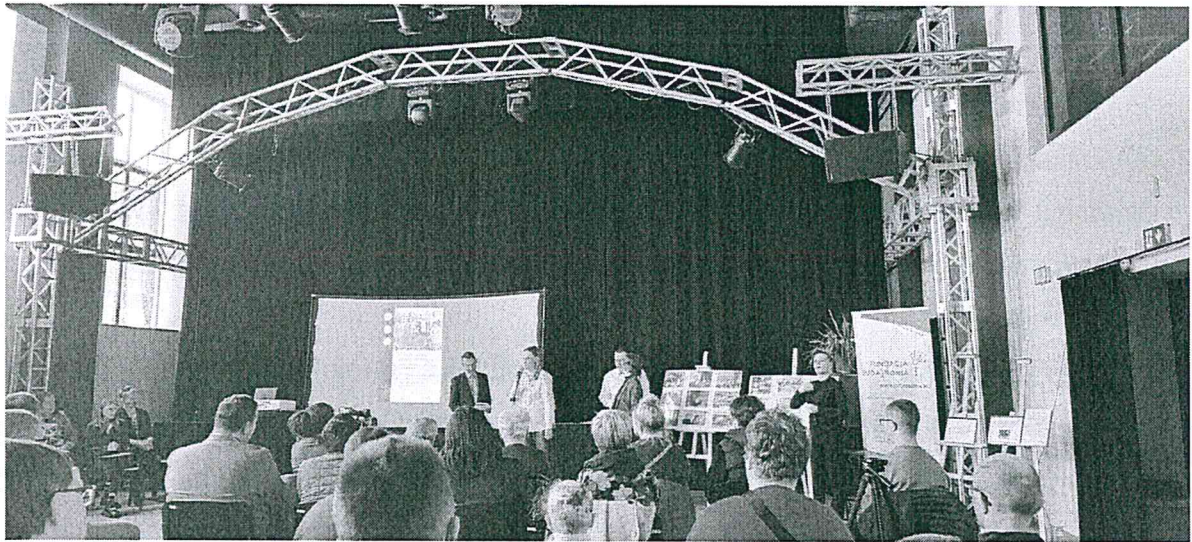

Zajęcia w poszczególnych pracowniach

Zajęcia terapeutyczne prowadzone były w 6 pracowniach tematycznych:

- Pracownia artystyczno-techniczna
- Pracownia komputerowa
- Pracownia gospodarstwa domowego
- Pracownia ceramiczna
- Pracownia ogrodniczo-rękodzielnicza
- Pracownia umiejętności praktycznych i rzemiosła twórczego

Do każdej pracowni przydzielonych było 5 uczestników. Rehabilitacja prowadzona w WTZ w roku sprawozdawczym odbywała się głównie poprzez terapię zajęciową, rehabilitację ruchową (indywidualną oraz grupową) oraz spotkania z psychologiem. Dodatkowo współpracowaliśmy ze specjalistą AAC (komunikacja alternatywna i wspomagająca) oraz neurologopedą.. Odbywały się także zajęcia z choreoterapii oraz opisane wcześniej praktyki zawodowe.

PRACOWNIA UMIEJĘTNOŚCI PRAKTYCZNYCH I RZEMIOSŁA TWÓRCZEGO

Celem zajęć prowadzonych w Pracowni Umiejętności Praktycznych i Rzemiosła Twórczego było prowadzenie społecznej i zawodowej terapii Uczestników.

W ramach zajęć prowadzonych w pracowni Uczestnicy zdobywali i doskonalili zarówno proste jak i specjalistyczne umiejętności. Dotyczyły one głównie pracy w sekcji porządkowej, mając na celu zdobycie umiejętności przydatnych w pracy zawodowej, ale także niezbędnych w codziennym życiu. Uczestnicy dbali o czystość i porządek na terenie WTZ (sprząтали toalety, korytarz oraz pomieszczenie socjalne). Angażowali się również w prace porządkowe na zewnątrz budynku. Uczyli się przestrzegania zasad BHP, bezpiecznego i oszczędnego gospodarowania środkami chemicznymi i detergentami.

Prowadzone były również zajęcia z zakresu ręcznego wykonywania mydeł glicerynowych, a także wyrobów z wosku sojowego, takich jak świece zalewane w pojemnikach oraz wolnostojące, zawieszki zapachowe, woski zapachowe do kominków. Uczestnicy zdobywali umiejętność odpowiedniego przetwarzania wosku, dobierania do form

i pojemników odpowiednich knotów, estetycznego dobierania barwników, a także przeliczania gramatury olejków zapachowych. Zajęcia te miały na celu zdobywanie i rozwijanie umiejętności manualnych i twórczych, ćwiczenie koordynacji ruchowej, usprawnianie funkcji percepcyjno-motorycznych, kształtowanie cierpliwości, staranności, dokładności i precyzji oraz rozwijanie poczucia wspólnoty, naukę współpracy i współdziałania w grupie, budowanie wiary w posiadane zdolności i umiejętności. Wykonywane w pracowni produkty cieszyły się dużym zainteresowaniem na kiermaszach.

W pracowni realizowany był trening ekonomiczny. Uczestnicy uczyli się samodzielnego planowania oraz dokonywania zakupów (poprzez wyjścia do sklepów, kawiarni itp.). Ze względu na to, iż jeden z Uczestników w pracowni ma problemy z komunikacją werbalną prowadzona była komunikacja alternatywna i wspomagająca (AAC).

Ponadto działania skierowane były również na korygowanie nieprawidłowości w zakresie postaw i funkcji społecznych, kształtowanie umiejętności prawidłowego, skutecznego komunikowania się w miejscach użyteczności publicznej, bezpiecznego i celowego poruszania się po mieście, a także Utrwalanie i rozwijanie umiejętności z zakresu samoobsługi.

PRACOWNIA CERAMICZNA

Podstawowym celem podczas zajęć było zdobywanie wiedzy oraz umiejętności w zakresie pracy z gliną-masą plastyczną oraz masą lejną. Proces wytwarzania produktów obejmował naukę oraz doskonalenie takich czynności jak wałkowanie, wykrawanie, odpowiednie przygotowywanie form gipsowych, masy lejnej oraz szklivi, poznanie technik szklwienia i naukę prawidłowego szklwienia, kończąc na nauce czynności przygotowania prac do wypału.

W ramach zajęć wytwarzane były przedmioty użytkowe oraz dekoracyjne. Uczestnicy w trakcie wykonywanych prac trenowali umiejętność pracy w grupie, cierpliwość, dokładność, odpowiedzialność za wykonywaną pracę. Zajęcia obejmowały także realizację treningu ekonomicznego (planowanie oraz realizowanie zakupów) oraz trening funkcji poznawczych. W pracowni realizowany był również codzienny trening

umiejętności praktycznych w zakresie utrzymywania porządku w pracowni oraz w przestrzeni własnej.

PRACOWNIA GOSPODARSTWA DOMOWEGO

Zajęcia w pracowni gospodarstwa domowego ukierunkowane były na rozwijanie różnych umiejętności społecznych i zawodowych niezbędnych do samodzielnego funkcjonowania każdego z uczestników. Doskonalili swoje umiejętności w zakresie przygotowywania codziennych i okolicznościowych posiłków. Uczyli się samodzielnej obsługi sprzętów AGD tj. zmywarka, kuchenka elektryczna, mikser, ekspres do kawy, roler do hot dogów itp.

Planowane zadania skierowane są na rozwijanie u każdego uczestnika samodzielności pod czas przygotowywania potraw według podanego przepisu. Ważnym elementem jest to, że każdy uczy się jak wykorzystać nowe techniki i metody kulinarne. Ważnym wydarzeniem było przygotowywanie się uczestników do konkursu kulinarnego „Każdy może zostać Masterschefem”. Zadaniem głównym była całkowita samodzielność w wykonaniu przekąsek fastfood bez pomocy terapeuty.

Kolejne umiejętności jakie rozwijają w pracowni to zdolności krawieckie. Uczestnicy uczą się szycia ręcznego oraz na maszynie. W pracowni szyto torby oraz zawieszki a także wykonywano drobne przeróbki odzieży. Prace jakie wykonali uczestnicy zostały nagrodzone I miejscem w konkursie pt., „Kolorowy Festiwal Twórczości osób niepełnosprawnych”

W pracowni był realizowany trening ekonomiczny, uczestnicy podejmują samodzielnie decyzję odnośnie zaków jakie chcą wykonać w danym miesiącu. Wszyscy wspólnie planują i realizują zakupy niezbędne do wykonywania różnych dań w pracowni. Każdy uczestnik kształtuje swoje poczucie odpowiedzialności za wykonywane zadania poprzez różne treningi.

PRACOWNIA KOMPUTEROWA

Umiejętności jakie zdobywają Uczestnicy w pracowni komputerowej dotyczyły zagadnień związanych z poprawną obsługą komputera oraz programów i aplikacji. Zdobywali umiejętności poruszania się po stronach internetowych, oraz obsługi urządzeniami peryferyjnymi. Osoby pracujące w tej pracowni rozwijały umiejętności posługiwania się edytorem tekstu, arkuszem kalkulacyjnym, ale również zdobyły wiedzę i umiejętności obsługi programów graficznych. Dzięki ozobotom uczestnicy rozwijają swoje umiejętności, rozwija myślenie logiczne i algorytmiczne, przez co rozwija nawyki myślowe ułatwiające im funkcjonowanie we współczesnym świecie oraz robią pierwsze kroki w programowaniu i kodowaniu.

Pracownia jest wyposażona na naprawdę wysokim poziomie, w związku z czym uczestnicy WTZ mogli kontynuować pracę na takich urządzeniach jak drukarka laserowa, atramentowa, skaner, prasa do sublimacji, bindownica oraz laminarka a także urządzenie do wykonywania przypinek i magnesów ze spersonalizowaną grafiką. Na szczególną uwagę zasługuje to, że dzięki prasie do sublimacji mogli tworzyć takie wyroby jak kubki, koszulki, chusteczki do czyszczenia okularów, a następnie wyroby te były sprzedawane na lokalnym rynku i pieniądze, które otrzymywaliśmy z tych produktów mogły zostać przeznaczone na integrację społeczną uczestników.

W pracowni tej realizowane były również zajęcia z zakresu arteterapii, a Uczestnicy wytwarzali w ramach tych zajęć przepiękne kartki życzeniowe oraz okolicznościowe. W ramach zajęć rozpoczęto naukę kręcenia filmów, robienia wywiadów, wykonywania zdjęć oraz obróbkę graficzną i montaż. Dzięki tym działaniom uczą się poprawnej obsługi sprzętu jak aparat i kamera. Praca nad przygotowaniem do wywiadu pozwala na zdobywanie wielu umiejętności i przełamywaniu barier i lęków.

Kolejnym etapem działań jest prowadzenia kanału na youtube w celu dzielenia się informacją oraz poznawaniem przekazu w mediach internetowych. Podążając za potrzebami uczestników i w celu urozmaicenie zajęć rozwijających ich umiejętności i sprawność psychofizyczną, aktywizację zawodową wprowadzono wykonywanie rzeczy dziewiarskich (kominy, czapki). Wprowadzono zajęcia wokalne, które mają poprawić mowę, pamięć, wrażliwość na muzykę, rozwinąć zainteresowania ale i dzięki temu reprezentują warsztat na różnych uroczystościach.

PRACOWNIA OGRODNICZO-RĘKODZIELNICZA

W 2024 roku, w Pracowni Ogrodniczo-Rękodzielniczej (zmiana nazwy od maja 2024), sezon ogrodniczy na działce trwał o kilka miesięcy dłużej niż w pierwszym roku jej działalności. Bogatsi o doświadczenie poprzedniego roku mogliśmy zdecydować w którą stronę pójdą prace na działce i czym musimy się zająć w pierwszej kolejności, aby nasze wyjazdy były jak najbardziej produktywne. Zmniejszyliśmy ilość uprawianych roślin, wybraliśmy te, które mogą w razie naszej dłuższej nieobecności wytrzymać bez podlewania.

Skupiliśmy się również na części rekreacyjnej, aby inni uczestnicy z warsztatów, mogli nadal nas odwiedzać na działce. Mając do dyspozycji busa staliśmy się bardziej niezależną pracownią, mogliśmy planować wyjazdy do pracy w dowolnych porach dnia oraz zabierać większą ilość uczestników.

Pod koniec sezonu ogrodowego działka została podłączona do sieci elektrycznej, więc zyskaliśmy źródło prądu, które w kolejnych sezonach będzie sporym wsparciem do rozbudowy np. zintegrowanego systemu podlewania roślin. Mając możliwość podłączenia urządzeń elektrycznych typu czajnik, nasze pobyty na działce zyskały nowy wymiar pracy.

Zajęcia w pracowni nadal obejmowały prace związane z rękodziełem – wyroby ze sznurka (makramy, gobeliny, łapacze snów, breloki). W okresach przed świętami Wielkanocy i Bożego Narodzenia byliśmy zaangażowani w wyrób kartek okolicznościowych. To bardzo precyzyjne zajęcia dzięki, którym Uczestnicy ćwiczą motorykę małą i rozwijają swoją kreatywność.

PRACOWNIA ARTYSTYCZNO-TECHNICZNA

W roku 2024 w pracowni artystyczno – technicznej zajęcia były ukierunkowane na doskonalenie całego procesu produktów z gipsu polimerowego począwszy od przygotowania stanowiska pracy jak i środków ochrony osobistej, po odmierzanie prawidłowych proporcji, mieszania barwników, dobór formy silikonowej, wylewu gipsu ,a skończywszy na szlifowaniu i lakierowaniu, tak aby gotowy produkt był gotów do użytku.

W pracowni artystyczno– technicznej doskonalimy również używanie sprzętu i maszyn wspomagających obróbkę drewna, które następnie było wykorzystywane między innymi do stroików okolicznościowych czy ozdób i zegarów. Metodę transferu ćwiczymy w

ramach zdobnictwa ale i ćwiczeń motoryki małej. W 2024 r nasza pracownia odpowiedzialna była za wykonywanie ozdób i stroików Wielkanocnych i Bożonarodzeniowych. Braliśmy udział w kiermaszach ucząc się reklamowania i sprzedaży naszych produktów.

Teatr „Inspiracja” w dalszym ciągu kształci swoje umiejętności w wyrażaniu swoich emocji, potrzeb wyrażania siebie oraz kreatywności. Uczyliśmy się wychodzić z swoich stref komfortu.

Oprócz zajęć i prac technicznych czy plastycznych, codziennie odbywał się proces terapeutyczny poprzez terapię zajęciową i jej rodzaje, formy i metody w obszarach wyznaczonych indywidualnie dla każdego uczestnika w Indywidualnym Programie Rehabilitacji. To właśnie w tych działaniach nasza pracownia wdrażała i kształtowała właściwą postawę i procesy poznawcze. Uczestnicy poprzez trening ekonomiczny uczyli się nowych umiejętności ,które przybliżają Ich do możliwości podjęcia pracy, ale i rzeczy potrzebnych do życia społecznego czy samoobsługi.

V. FORMY I METODY DZIAŁALNOŚCI REHABILITACYJNEJ

Formy i metody rehabilitacji jakimi posługiwaliśmy się w roku sprawozdawczym nie odbiegają od tych, które zostały zrealizowane w latach ubiegłych. W roku 2024 rozszerzyliśmy działania o wsparcie logopedy.

Formy i metody zawierały części indywidualnie realizowane zgodnie ze specyfikacją danej pracowni prze każdego terapeutę z osobna oraz części wspólne, które były realizowane przez całą kadrę WTZ i osoby z nami współpracujące.

W Warsztatach wykorzystywaliśmy nadal trzy podstawowe rodzaje terapii zajęciowej tj. ergoterapię, socjoterapię oraz arteterapia oraz poniższe formy terapii zajęciowej.

Formy terapii zajęciowej zastosowane w Warsztacie:

- zbiorowa - wszyscy Uczestnicy wykonują jednocześnie to samo zadanie/ pracę, ale w różnym- dostosowanym do siebie tempie, pracują tą samą metodą, za pomocą tej samej techniki i przy użyciu tych samych narzędzi,

- grupowa - polega na wykonywaniu różnych bądź tych samych zadań przez kilka osób,
- indywidualna - Uczestnik wykonuje zadanie specjalnie dla niego przygotowane, dobrane tak, aby wykorzystywać jego indywidualne predyspozycje.

Formy i metody rehabilitacji:

| Formy | Metody | Efekty |
|---------------------|------------------------------------------------------------------------------------------------------------------------------------------------------------------------------------------------------------------------------------------------------------------------------------------------------------------------------------------------|------------------------------------------------------------------------------------------------------------------------------------------------------------------------------------------------------------------------------------------------------------------------------------------------------------------------------------------------------------------------------------------------------------------------------------------------------------------------------|
| <i>Ergoterapia</i> | <ul style="list-style-type: none"> • Praca w kuchni, • Praktyki zawodowe, • Ceramika, • Krawiectwo, • Tkactwo • Stolarstwo, • Ogrodnictwo, • Praca na komputerze, • Obowiązki wykonywane w ramach treningu ekonomicznego • Wyrób świec i mydła | <ul style="list-style-type: none"> • Posługiwanie się narzędziami i urządzeniami typowymi dla danej pracowni • Umiejętność organizowania stanowiska pracy oraz dbałość o porządek • Umiejętność tworzenia planu i harmonogramu czynności związanych z wykonywaną pracą • Przestrzeganie czasu pracy, bezpieczeństwa i dyscypliny • Odpowiedzialność za powierzone zadania, umiejętność doprowadzanie danej pracy do końca |
| <i>Socjoterapia</i> | <ul style="list-style-type: none"> • Trening Umiejętności Społecznych (TUS), • Silwoterapia (spacery i kontakt z przyrodą), | <ul style="list-style-type: none"> • Umiejętność właściwego zachowania się w miejscach publicznych, |

| | | |
|-------------------------------|----------------------------------------------------------------------------------------------------------------------------------------------------------------------------------------------------------------------------------------------------------------------------------------------------------------------------------------------------------------------------------------------------------------------------------------------------------------|---------------------------------------------------------------------------------------------------------------------------------------------------------------------------------------------------------------------------------------------------------------------------------------------------------------------------------------------------------------------------------------------------------------------------------------------------------------------------------------------------|
| | <ul style="list-style-type: none"> • Rekreacja tj. wycieczki, wyjścia poza placówkę (restauracje, kawiarnie, kina, wystawy, muzea), • Udział w zajęciach sportowych/ rekreacyjnych dla osób niepełnosprawnych, • Imprezy integracyjne, • Zajęcia o charakterze integracyjnym (kiermasze, wystawy), • Komunikacja wspomagająca i alternatywna AAC, • Zajęcia z logopedą, • Self-advokatura | <ul style="list-style-type: none"> • Nauka rozwiązywania konfliktów społecznych, wyrażania uczuć, • Doskonalenie umiejętności interpersonalnych tj. nawiązywanie znajomości, umiejętność współpracy, • Doskonalenie umiejętności pełnienia różnych ról społecznych • Aktywne uczestnictwo w życiu WTZ, • Aktywne spędzanie wolnego czasu, • Poznawanie różnych form spędzania wolnego czasu , • Rozładowanie stresu, napięć, |
| <i>Rehabilitacja zawodowa</i> | <ul style="list-style-type: none"> • Wykonywanie wyrobów na zamówienie klientów w każdej z pracowni, • Szykowanie wyrobów na kiermasze, • Prace zlecone (przez kierownika, inne pracownie, Stowarzyszenie tj. drukowanie, laminowanie, sprzątanie, | <ul style="list-style-type: none"> • Kształtowanie umiejętności i postaw przydatnych w pracy tj. punktualność, planowanie pracy, dbanie o swoje stanowisko pracy, przestrzeganie czasu pracy, zasad współżycia społecznego, szanowanie cudzej |

| | | |
|------------------------------------------------------------------------------|--------------------------------------------------------------------------------------------------------------------------------------------------------------------------------------------------------------------------------------------------------------------------------------------------------------------------------------------------------------------|---------------------------------------------------------------------------------------------------------------------------------------------------------------------------------------------------------------------------------------------------------------------------------------------------------------------------------------------------------------------------------------------------------------------------------|
| | <p>przygotowywanie upominków i zamówień od klientów),</p> <ul style="list-style-type: none"> • Praktyki zawodowe, • Zajęcie w poszczególnych pracowniach, • Zajęcia z praktycznego zastosowania wiadomości z zakresu bezpieczeństwa i higieny pracy, • Zajęcia dotyczące formalnych aspektów dotyczących podjęcia pracy, | <p>pracy, umiejętność pracy w zespole, wykonywanie pracy na rzecz innych,</p> <ul style="list-style-type: none"> • Doskonalenie i nauka umiejętności zawodowych w różnych zawodach, • Przygotowywanie dokumentów aplikacyjnych, • Przygotowanie do uczestnictwa w rozmowie rekrutacyjnej, |
| <p><i>Rozwój zaradności osobistej, nauka czynności życia codziennego</i></p> | <ul style="list-style-type: none"> • Trening ekonomiczny, • Wizyty w różnego typu placówkach publicznych (Urząd Gminy, Urząd Pracy etc.), • Trening dbałości o higienę, wygląd zewnętrzny, • Edukacja z zakresu zdrowego stylu życia i zachowań proekologicznych, | <ul style="list-style-type: none"> • Poznanie wartości pieniądza, doskonalenie umiejętności planowania wydatków i robienia zakupów, • Umiejętność załatwiania spraw w urzędach np. na poczcie, w urzędzie, • Samodzielne poruszanie się po mieście, • Wyrabianie nawyku dbania o higienę osobistą oraz swój wygląd, • Zmiany w dotychczasowej diecie, kształtowanie zachowań |

| | | |
|--------------------|--------------------------------------------------------------------------------------------------------------------------------------------------------------------------------------------------------------------------------------------------------|--------------------------------------------------------------------------------------------------------------------------------------------------------------------------------------------------------------------------------------------------------------------------------------------------------------------------------------------------------------------------------------------------------------|
| | | prozdrowotnych, <ul style="list-style-type: none"> • Kształtowanie orientacji w czasie i przestrzeni, |
| <i>Reedukacja</i> | <ul style="list-style-type: none"> • Ćwiczenia z zakresu rozwoju mowy i myślenia, • Rozwijanie i podtrzymywanie umiejętności czytania i pisania, podpisywania się, • Ćwiczenia z zakresu pojęć czasowych, kalendarza. | <ul style="list-style-type: none"> • Podtrzymywanie nabytych wcześniej umiejętności szkolnych lub też ich nabywanie i doskonalenie, |
| <i>Arteterapia</i> | <ul style="list-style-type: none"> • Muzykoterapia, • Plastykoterapia • Choreoterapia • Zdobnictwo i dekoratorstwo, • Biblioterapia, • Filmoterapia, • Teatrototerapia, | <ul style="list-style-type: none"> • Poprawa pamięci i koncentracji, • Rozwijanie zdolność manualnych, poprawa zręczności • Usprawnienie koordynacji wzrokowo - ruchowej • Rozładowanie napięć emocjonalnych, • Umiejętność współpracy w grupie, • Rozwijanie poczucia estetyki • Rozbudzanie wyobraźni • Rozpoznanie emocji i |

| | | |
|------------------------------|----------------------------------------------------------------------------------------------------------------------------------------------------------------------------------------------------------------------------------------------------------------------------------------------------------------------------------------------------------------------------------------------------------------------------------------------------------------------------------------------------------------------------------------------------|-------------------------------------------------------------------------------------------------------------------------------------------------------------------------------------------------------------------------------------------------------------------------------------------------------------------------------------------------------------------------------------------------------------------------------------------------------------|
| | | uzewnętrznianie ich, <ul style="list-style-type: none"> • Świadomość własnego ciała |
| <i>Rehabilitacja ruchowa</i> | <ul style="list-style-type: none"> • Terapia manualna, • Terapia sensoryczna, • Metoda ruchu, rozwijającego Weroniki Scherborne, • Elementy Fitnessu, Zumbi, Jogi i Pilatesu, • PNF (proprioceptywne nerwowo- mięśniowe torowanie ruchu), • Gry i zabawy ruchowe, • Ćwiczenia z rekwizytami, • Ćwiczenia na przyrządach, • Spacery, • Nordic walking • Masaż, • Elementy tańca współczesnego, nowoczesnego oraz tańców ludowych, | <ul style="list-style-type: none"> • Poprawa ogólnej sprawności motorycznej, • Normalizacja napięcia mięśniowego, • Kompensacja utraconych funkcji, • Rozciąganie przykurczonych grup mięśniowych, • Poprawa kondycji fizycznej, zwiększenie wydolności, • Doskonalenie koordynacji ruchowej i równowagi, • Nauka przyjmowania prawidłowej postawy ciała, • Nauka relaksacji, |

| | | |
|---------------------------------------|--------------------------------------------------------------------------------------------------------------------------------------------------------------------------------------------------------------------------------------------------------------------------------------------------------------------------------------------------------------------------------------------------|-----------------------------------------------------------------------------------------------------------------------------------------------------------------------------------------------------------------------------------------------------------------------------------------------------------------------------------------------------------------------------------------------------------------------|
| <p><i>Wsparcie psychologiczne</i></p> | <ul style="list-style-type: none"> • Indywidualne rozmowy z Uczestnikami, • Konsultacje diagnostyczne, • Psychoedukacja, • Trening interpersonalny, • Wspieranie instruktorów w sytuacjach trudnych, • Wsparcie dla osób w „kryzysie”, • Zajęcia grupowe (asertywność, komunikacja w grupie, podnoszenie swojej samooceny), | <ul style="list-style-type: none"> • Rozwijanie i nabywanie różnych umiejętności z zakresu: radzenia sobie ze stresem, rozwiązywania problemów, podnoszenia samooceny, komunikacji, funkcjonowania w grupie, mówienia o własnych emocjach, • Umiejętność radzenia sobie z bieżącymi trudnymi uczuciami, • Poprawa relacji między Uczestnikami, relacji z rodzicami oraz terapeutami, |
| <p><i>Współpraca z rodzicami</i></p> | <ul style="list-style-type: none"> • Wymiana informacji w zeszycie do korespondencji, • Kontakty telefoniczne, • Indywidualne spotkania, konsultacje dla rodziców • Uczestnictwo w wydarzeniach organizowanych przez WTZ (wycieczki integracyjne, piknik rodzinny) | <ul style="list-style-type: none"> • Zaangażowanie w życie WTZ, • Wzmacnianie więzi między rodzicami, a Uczestnikami, • Utrzymywanie i utrwalanie efektów terapii prowadzonej w warsztacie , • Kontynuowanie zmian, które zostały wypracowane podczas |

| | | |
|--|----------------------------------------------------------------------------------------------------------------------------------------------------------------------------------------------------------|------------------------------------------------------------------------------------------------------------------------------------------------------------------------------------------------------------------|
| | <ul style="list-style-type: none"> • Konsultacje psychoedukacyjne, • Konsultacje z zakresu komunikacji wspomagającej i alternatywnej AAC, • Grupa wsparcia dla rodziców | <p>zajęć w Warsztacie,</p> <ul style="list-style-type: none"> • Współpraca w strategii AAC, • Stworzenie przestrzeni do dzielenia się doświadczeniami i problemami pod okiem specjalisty |
|--|----------------------------------------------------------------------------------------------------------------------------------------------------------------------------------------------------------|------------------------------------------------------------------------------------------------------------------------------------------------------------------------------------------------------------------|

VI. WYJAZDY, WYJŚCIA POZA PLACÓWKĘ ORAZ INNE AKTYWNOŚCI I UROCZYŚĆCI



Szkolenie z pierwszej pomocy



Alpakoterapia



Zabawa karnawalowa



Urodziny WTZ

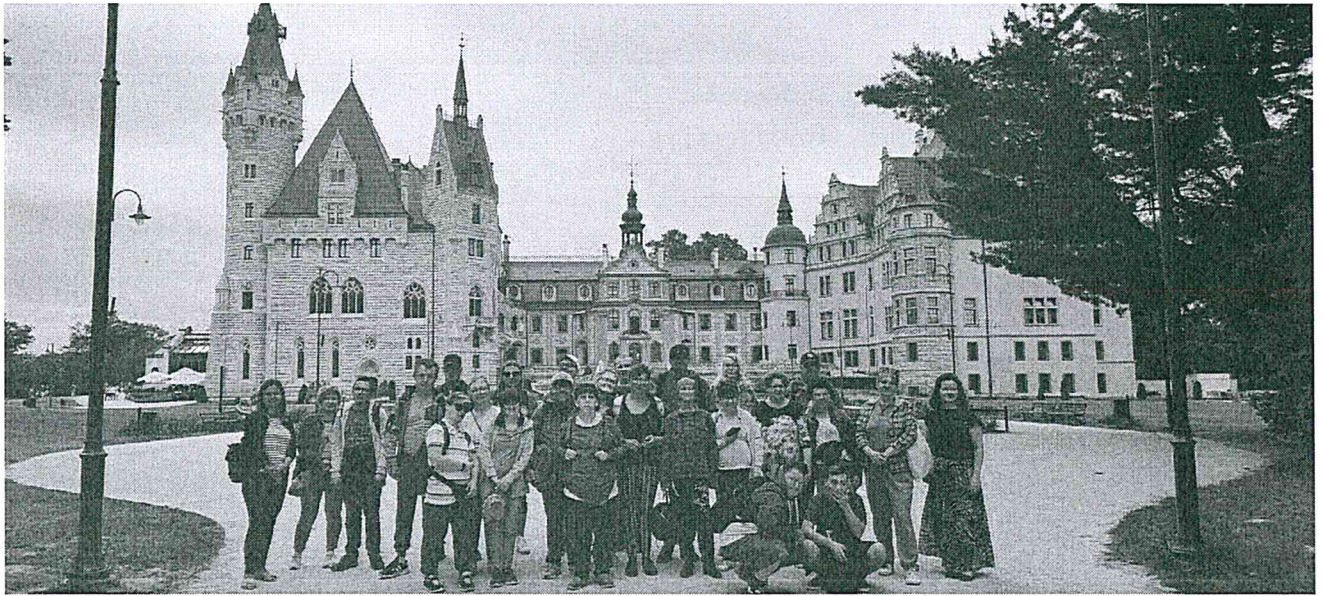

Wycieczka, Zamek Moszna



Wycieczka, Góra Słęża



Urodziny WTZ



Muzeum motoryzacji

Kalendarz wydarzeń

Styczeń:

19.01- Wydarzenie „Ja! Mam prawo!” – podsumowanie rocznej pracy self-adwokatów

29.01 – Występ chóru „Exsultate deo”

Luty:

2.02 – Jasełka przygotowane przez sschole „Milusińscy Pana”

5.02 – zabawa karnawałowa w Tawernie Kapitańskiej w Ścinawie Polskiej

14.02 – szkolenie z pierwszej pomocy

15.02 – karaoke walentynkowe

Marzec:

6.03 – udział w targach pracy dla osób z niepełnosprawnościami

8.03 – obchody dnia kobiet; wyjazd na kręgle

22.03– spektakl w „Bacówce” (krakowska grupa artystyczna)

28.03 – uroczyste śniadanie wielkanocne

Kwiecień:

5.04 – wizyta w Zagrodzie Niespodzianek w Godzikowicach

30.04 – wyjście do kina- film „Za duży na bajki 2”

Maj:

10.05 – obchody III Oławskiego Marszu Godności Osób z niepełnosprawnościami

17.05 – wycieczka do Mosznej

Czerwiec:

6.06. – kurs podstaw języka migowego (Fundacja Fonis)

15.06 - udział w „Białym Pikniku”, zaprezentowanie produktów WTZ

20.06- wycieczka na górę Ślężę

21.06- nauka jazdy dla uczestników WTZ

28.06- warsztaty gry na bębnach (Fabryka Rytmu)

Lipiec:

8.07 – wizyta w Muzeum Motoryzacji Wena

Wrzesień:

29.08 – obchody pięciolecia Warsztatu w Kinie Odra

30.08 – dalsze świętowanie urodzin WTZ; uroczysta zmiana pracowni

Październik:

8.10 - udział w Mistrzostwach Nordic Walking w Ścinawie

15.10 – konwent self-adwokatów we Wrocławiu

16.10- Wycieczka na górę Chełmiec

18.10 – udział w Spartakiadzie dla osób z niepełnosprawnościami

25.10 – wycieczka do wrocławskiego zoo

Grudzień:

6.12 – udział w Dolnośląskim Kolorowym Festiwalu Twórczości Osób Niepełnosprawnych

17.12 - „Gala Selfadwokatów” we Wrocławiu

19.12 – uroczyste spotkanie Wigilijne WTZ

Zofia Kowalczyk
31.01.2020r

STOWARZYSZENIE POMOCY
DZIECIOM "TECZA" W OŁAWIE
55-200 Oława, ul. 3 Maja 18J/U-18L/U
tel. 782 370 943
REGON 930955434, NIP 912-147-15-13
KRS 0000083236
45958500070010000844040001

PREZES
Stowarzyszenie Pomocy Dzieciom
"TECZA" w Oławie
Wiesława Pohoriska
Sporządziła:
KIEROWNIK
WARSZTAT TERAPII ZAJĘCIOWEJ
STOWARZYSZENIE POMOCY DZIECIOM
"TECZA" w Oławie
Edyta Kowalczyk

COROCZNA OCENA DZIAŁALNOŚCI WARSZTATÓW TERAPII ZAJĘCIOWEJ (WTZ) W OŁAWIE ZA ROK 2024

Podstawa prawna:

Warsztat Terapii Zajęciowej w Oławie działa na podstawie Rozporządzenia Ministra Gospodarki, Pracy i Polityki Społecznej z dnia 25 marca 2004 r. w sprawie warsztatów terapii zajęciowej (Dz.U. z 2021 r. poz. 2284), ustawy z dnia 27 sierpnia 1997 r. o rehabilitacji zawodowej i społecznej oraz zatrudnianiu osób niepełnosprawnych (Dz. U. z 2024 r. poz. 44 z późn. zm.), umowy nr ON.4242.WTZ.1.2018 z dnia 19.12.2018 r. z późn zm. określającej warunki i wysokość dofinansowania kosztów działalności WTZ ze środków PFRON, umowy nr ON.4242.WTZ.2.2018 z dnia 19.12.2018 r. z późn. zm. określającej warunki i wysokość dofinansowania kosztów działalności WTZ ze środków powiatu oławskiego, a także na podstawie regulaminu organizacyjnego warsztatów.

Informacje w corocznej ocenie działalności Warsztatów Terapii Zajęciowej w Oławie za rok 2024 zostały opracowane na podstawie danych uzyskanych bezpośrednio z Warsztatu Terapii Zajęciowej w Oławie, co zapewnia ich aktualność i zgodność ze stanem faktycznym dotyczącym działalności tej placówki.

WSTĘP

Warsztat Terapii Zajęciowej w Oławie prowadzi działalność od września 2019 r. Placówka mieści się w Oławie przy ul. 3 Maja 18j/u-18l/u na terenie Centrum Terapeutyczno – Rehabilitacyjnego, w budynku dostosowanym do korzystania przez osoby niepełnosprawne. Organem założycielskim jest Stowarzyszenie Pomocy Dzieciom „Tęcza” w Oławie. Warsztat jest wyodrębniony finansowo, posiada własny rachunek bankowy, na który przekazywane są środki finansowe Państwowego Funduszu Osób Niepełnosprawnych i środki Powiatu Oławskiego oraz składa kwartalne informacje z wydatkowania otrzymanych środków.

I. Informacje o liczbie uczestników warsztatu oraz stopniu i rodzaju ich niepełnosprawności.

Warsztat jest placówką pobytu dziennego, która obejmuje terapią jednocześnie 30 uczestników. W roku 2024 do Warsztatu Terapii Zajęciowej uczęszczało 30 osób: 15 kobiet

oraz 15 mężczyzn. Najliczniejszą grupę wiekową stanowiły osoby w wieku od 19 do 40 lat tj. 25 osób czyli 83 %, pozostałe 5 osób czyli 17 % stanowiły osoby w wieku od 41 do 60 lat. Uczestnicy posiadali orzeczenia o znacznym (24 osoby tj. 80%) i umiarkowanym (6 osób tj. 20%) stopniu niepełnosprawności. Główne przyczyny niepełnosprawności uczestników to: upośledzenie umysłowe, choroby neurologiczne i psychiczne oraz całościowe zaburzenia rozwojowe.

II. Informacja o ogólnej frekwencji uczestników w zajęciach warsztatu oraz liczbie uczestników, którzy opuścili warsztat.

W okresie poprzedniego roku Warsztat opuścił 1 uczestnik, równocześnie na jego miejsce została wpisana kolejna osoba, którego zgłoszenie do uczestnictwa w WTZ zostało uzgodnione i zatwierdzone.

Ogólna frekwencja uczestników w zajęciach Warsztatu w poszczególnych miesiącach 2024 roku kształtowała się na poziomie od 93,33% do 100%.

III. Finanse WTZ

W 2024 roku budżet Warsztatów wynosił 1 123 200,00 zł z czego:

- środki PFRON – 1 010 880,00 zł,
- środki Powiatu Oławskiego – 112 320,00 zł.

Środki które zostały wykorzystane przez Warsztat 1 121 171,51 zł z czego:

- środki PFRON – 1 009 054,36 zł,
- środki Powiatu Oławskiego – 112 117,15 zł.

Środki, które nie zostały wykorzystane przez Warsztat wynoszą 2 028,49 zł, z czego:

- środki PFRON - 1825,64 zł,
- środki Powiatu Oławskiego - 202,85 zł.

Kwota wydatkowana ze środków własnych organizatora nie znajdująca pokrycia w planie finansowym na 2024 rok wyniosła 734,50 zł.

Roczny przychód w 2024 roku ze sprzedaży produktów i usług wykonanych przez uczestników Warsztatu wyniósł 24 232,00 zł równocześnie poniesione koszty wyniosły 19 263,24 zł.

IV. Informacja o decyzjach podjętych przez radę programową w stosunku do uczestników warsztatu, wobec których rada programowa dokonała oceny realizacji indywidualnego programu rehabilitacji.

W Warsztacie Terapii Zajęciowej działa Rada Programowa, do zadań której należy m.in. tworzenie indywidualnych programów rehabilitacji oraz ich kompleksowa ocena. Rada Programowa WTZ dokonała w 2024 r. kompleksowej oceny 8 uczestników, zajmując następujące stanowiska: w stosunku do 7 osób podjęto decyzję o przedłużeniu ich uczestnictwa w WTZ ze względu na pozytywne rokowania co do przyszłych postępów w rehabilitacji, 1 osoba uzyskała decyzję o podjęciu zatrudnienia i kontynuowaniu rehabilitacji zawodowej w warunkach pracy chronionej lub na przystosowanym stanowisku pracy.

V. Informacja o liczbie uczestników, którzy poczynili postępy w zakresie: zaradności osobistej i samodzielności, rehabilitacji społecznej, rehabilitacji zawodowej.

Postępy w zakresie zaradności osobistej i samodzielności odnotowano u 13 uczestników, w obszarze rehabilitacji społecznej u 10 uczestników, a w zakresie rehabilitacji zawodowej u 9 osób. Ze względu na krótki okres uczestnictwa w WTZ, ocena nie była możliwa w przypadku 1 uczestnika.

Dokumentacja obowiązująca w Warsztacie Terapii Zajęciowej opiera się na diagnozie funkcjonalnej sporządzonej zgodnie z modelem biopsychospołecznym. Indywidualne programy rehabilitacji uwzględniają cele wyznaczone na podstawie obszarów wskazanych w diagnozie. Ze względu na zastosowaną w diagnozie skalę, uchwycenie postępów uczestników w formie ilościowej może być trudne i nie odzwierciedlać rzeczywistych zmian.

VI. Informacja o formach i metodach realizowanej przez warsztat działalności rehabilitacyjnej.

Celem prowadzonej pracy terapeutycznej jest szeroko rozumiany indywidualny rozwój każdego z uczestników poprzez m.in.: poprawę zaradności osobistej, sprawności psychofizycznej oraz przygotowanie do samodzielnego funkcjonowania w społeczeństwie poprzez rozwój umiejętności wykonywania wszelkich czynności dnia codziennego, ogólne usprawnianie oraz naukę i rozwijanie umiejętności zawodowych. W pracy z uczestnikami wykorzystywane są różne techniki terapeutyczne.

Rehabilitacja prowadzona w WTZ odbywała się głównie poprzez terapię zajęciową, prowadzoną w 6 pracowniach terapeutycznych:

- a) pracowni artystyczno-technicznej,
- b) pracowni komputerowej,
- c) pracowni gospodarstwa domowego,
- d) pracowni ceramicznej,

e) pracowni ogrodniczo-rękodzielniczej,

f) pracowni umiejętności praktycznych i rzemiosła twórczego

na których zastosowano różne formy terapii zajęciowej, biorące pod uwagę indywidualne potrzeby uczestników. Uczestnicy podzieleni byli na 5 osobowe grupy uczestniczące w terapii w danej pracowni. Rehabilitacja odbywała się głównie poprzez terapię zajęciową, ruchową (indywidualną i grupową). W Warsztacie wykorzystywane są podstawowe rodzaje terapii zajęciowej tj. ergoterapia, socjoterapia, arteterapia oraz terapia zajęciowa indywidualna, grupowa i zbiorowa. Poza terapią zajęciową uczestnicy mieli również zapewnione wielokierunkowe wsparcie psychologiczne. W 2024 r.

VII. Rehabilitacja zawodowa w Warsztatach Terapii Zajęciowej.

Warsztat Terapii Zajęciowej realizował cele z zakresu rehabilitacji zawodowej.

Kontynuowano udział uczestników WTZ w praktykach zawodowych, które odbywały się w: Urzędzie Gminy, Zakładzie Aktywności Zawodowej (sekcja porządkowa i sekcja gastronomiczna), Hotelu Jakub Sobieski, Powiatowym Urzędzie Pracy, Domu Samopomocy Społecznej oraz w Firmie Jack-Pol. Łącznie w praktykach w 2024 roku brało udział 12 uczestników.

Celem praktyk był przede wszystkim rozwój zawodowy, integracja społeczna, przygotowanie do samodzielności oraz zwiększenie szans na zatrudnienie.

VIII. Rehabilitacja społeczna w Warsztatach Terapii Zajęciowej.

W 2024 r. organizowano uczestnikom różnorodne wyjścia i wyjazdy (m.in.: wycieczkę do Mosznej, na Ślężę, na Chełmiec, do wrocławskiego ZOO) oraz wyjścia poza placówkę do miejsc kultury typu muzea, kina, teatry oraz do placówek użyteczności publicznej. Uczestnicy brali również aktywny udział w: III Oławskim Marszu Godności Osób z niepełnosprawnościami, „Białym Pikniku”, XX Spartakiadzie Osób Niepełnosprawnych, Mistrzostwach Nordic Walking w Ścinawie, Dolnośląskim Kolorowym Festiwalu Twórczości Osób Niepełnosprawnych. W 2024 roku podjęto także wiele innych aktywności mających na celu integrację społeczną uczestników m.in.: karaoke walentynkowe, zabawa karnawałowa, śniadanie wielkanocne, obchody pięciolecia Warsztatu, spotkanie wigilijne, Jasełka.

IX. Kontrola WTZ.

Zgodnie z art. 10b ust. 6a ustawy o rehabilitacji zawodowej i społecznej oraz zatrudnianiu osób niepełnosprawnych z dnia 27 sierpnia 1997 r. Powiatowe Centra Pomocy Rodzinie

przeprowadzają co najmniej raz w roku kontrolę warsztatów terapii zajęciowej. Pracownicy PCPR, działając na podstawie wydanego upoważnienia, przeprowadzili w miesiącu październiku 2024 r. kompleksową kontrolę WTZ. Kontrola obejmowała okres od stycznia do września 2024 r. i objęła swym zakresem następujące zagadnienia:

- prawidłowość kwalifikowania kandydatów na uczestników WTZ oraz ważność posiadanych przez uczestników WTZ orzeczeń oraz treść zawartych w nich wskazań;
- prawidłowość prowadzonej dokumentacji dotyczącej: uczestników, działalności merytorycznej warsztatu (w tym działalności rady programowej), współpracy z rodzicami lub opiekunami uczestników;
- prawidłowość w zakresie zatrudnienia i kwalifikacji kadry warsztatu;
- zgodność postanowień umowy ze stanem faktycznym;
- zgodność organizacji pracy i zajęć w warsztacie z postanowieniami rozporządzenia, regulaminu organizacyjnego warsztatu oraz z umową;
- prawidłowość realizacji planu działalności warsztatu i indywidualnych programów rehabilitacji;
- prawidłowość wykorzystania środków Funduszu.

W protokole pokontrolnym zalecono: uzupełniać systematycznie Indywidualne Programy Rehabilitacji na podstawie § 3 ust. 3 pkt 8 Rozporządzenia Ministra Gospodarki Pracy i Polityki Społecznej w sprawie warsztatów terapii zajęciowej z dnia 25 marca 2004 r. Wynik kontroli uznano za pozytywny.

PODSUMOWANIE

Podsumowując, Warsztat Terapii Zajęciowej w Oławie prowadzony przez Stowarzyszenie Pomocy Dzieciom „Tęcza” w 2024 roku zrealizował zadania na rzecz uczestników zgodnie z założeniami ustawy z dnia 27 sierpnia 1997 r. o rehabilitacji zawodowej i społecznej oraz zatrudnianiu osób niepełnosprawnych (Dz. U. z 2024 r. poz. 44 z późn. zm.) oraz Rozporządzenia Ministra Gospodarki, Pracy i Polityki Społecznej z dnia 25 marca 2004 r. w sprawie warsztatów terapii zajęciowej (Dz.U. z 2021 r. poz. 2284) jak również zgodnie z zapisami umów zawartych pomiędzy Powiatem Oławskim a Stowarzyszeniem Pomocy Dzieciom „Tęcza” w Oławie.

WNIOSKI: Warsztat Terapii Zajęciowej w Oławie skutecznie realizuje swoje cele rehabilitacyjne, zapewniając kompleksowe wsparcie dla 30 uczestników. Frekwencja na zajęciach utrzymywała się na bardzo wysokim poziomie (93,33%–100%), a rotacja uczestników była minimalna. Placówka efektywnie zarządzała środkami finansowymi, a niewykorzystane fundusze stanowiły jedynie 0,2% budżetu.

Rehabilitacja przebiegała w sześciu pracowniach terapeutycznych, uwzględniając indywidualne potrzeby uczestników. Znacząca liczba osób odnotowała postępy w zakresie samodzielności (13 osób), rehabilitacji społecznej (10 osób) i zawodowej (9 osób). Dwunastu uczestników odbyło praktyki zawodowe, a jedna osoba podjęła zatrudnienie. Warsztat aktywnie angażował uczestników w życie społeczne poprzez organizację wycieczek, wydarzeń kulturalnych i sportowych. Pozytywnie przeszedł kontrolę PCPR, a jedynym zaleceniem było systematyczne uzupełnianie Indywidualnych Programów Rehabilitacji. Placówka działa sprawnie, skutecznie wspierając uczestników w rozwoju i integracji społecznej, co potwierdzają zarówno wyniki rehabilitacji, jak i oceny instytucji kontrolnych. Mając na uwadze powyższe ocena działalności WTZ w Oławie jest **pozytywna**.

Oceny dokonano na podstawie:

- Sprawozdania z działalności rehabilitacyjnej i wykorzystania środków finansowych WTZ SPD „Tęcza” za okres 01.01.2024 r. do 31.12.2024 r.,
- Protokołu z kontroli kompleksowej przeprowadzonej w WTZ w 2024 roku,
- Całorocznej dokumentacji związanej z prowadzeniem nadzoru nad WTZ w roku 2024.

UZASADNIENIE

Do zadań własnych powiatu zgodnie z art. 10b ust. 1 i 2 ustawy z dnia 27 sierpnia 1997 r. o rehabilitacji zawodowej i społecznej oraz zatrudnianiu osób niepełnosprawnych (Dz. U z 2024 r. poz. 44 z późn. zm.) należy dofinansowanie kosztów tworzenia i działalności warsztatów terapii zajęciowej.

Na podstawie § 21 ust. 1, ust. 3 rozporządzenia Ministra Gospodarki, Pracy i Polityki Społecznej z dnia 25 marca 2004 r. w sprawie warsztatów terapii zajęciowej (Dz. U. z 2021 r. poz. 2284 z późn. zm.) jednostka prowadząca warsztat składa powiatowi coroczne sprawozdanie z działalności rehabilitacyjnej i wykorzystania środków finansowych, co stanowi podstawę do dokonania przez powiat corocznej oceny działalności warsztatu.

Sporządzona ocena stanowi załącznik nr 2 do podejmowanej uchwały wraz z rocznym sprawozdaniem z działalności rehabilitacyjnej i wykorzystania środków finansowych przedłożonym przez jednostkę prowadzącą warsztat terapii zajęciowej (załącznik nr 1).

Na podstawie informacji zawartych w złożonym w dniu 03.02.2025 r. sprawozdaniu z działalności rehabilitacyjnej i wykorzystania środków finansowych warsztatu za 2024 rok, zasadne jest wydanie pozytywnej corocznej oceny działalności Warsztatu Terapii Zajęciowej prowadzonego przez Stowarzyszenie Pomocy Dzieciom „Tęcza” w Oławie.

STAROSTA
Marek Szponar

